111 年特種考試地方政府公務人員考試試題

等別：三等考試
類科：會計
科目：會計審計法規（包括預算法、會計法、決算法與審計法）
考試時間：2 小時

馬可老師

甲、申論題部分：（50 分）

一、依預算法規定，所稱未來承諾之授權，其性質與何種經費較為相近？政府機關於未來幾個會計年度所需支用之經費，立法機關得為未來承諾之授權？未來承諾之授權之預算，於預算書中應如何表達？因擔保、保證或契約可能造成未來會計年度內之支出之預算，於預算書中應如何表達？未來承諾之授權之預算表達，與因擔保、保證或契約可能造成未來會計年度內之支出者之預算表達，除前述之表達差異外，尚有何不同？回答時皆應註明相關之規定或理由，否則不予給分。（25 分）

1.《考題難易》：★★（最難 5 顆星） *2.*《破題關鍵》：本題係將預算法中「未來承諾之授權」、「繼續經費」、「因擔保、保證或契約可能造成未來會計年度內之支出」等名詞合併出題，雖屬基本重點，但仍須在觀念上清楚三者不同處與相近處，方能輕鬆得分。

【擬答】：

㈠未來承諾之授權，係謂立法機關授權行政機關，於預算當期會計年度，得為國庫負擔債務之法律行為，而承諾於未來會計年度支付經費，故其性質與預算法第 9 條之繼續經費「依設定之條件或期限，分期繼續支用」較為相近。

㈡依預算法第 8 條第 1 項規定，政府機關於未來四個會計年度所需支用之經費，立法機關得為未來承諾之授權。

㈢依預算法第 8 條第 2 項規定，未來承諾之授權，應以一定之金額於預算內表達。

㈣依預算法第 9 條規定，因擔保、保證或契約可能造成未來會計年度內之支出者，應於預算書中列表說明；其對國庫有重大影響者，並應向立法院報告。

㈤未來承諾之授權，其性質因相近於繼續經費，故預算表達將依預算法第 39 條規定，應列明全部計畫之內容、經費總額、執行期間及各年度之分配額，依各年度之分配額，編列各該年度預算，而與「因擔保、保證或契約可能造成未來會計年度內之支出」不同。

二、依會計法第 4 條規定，公營事業之會計事務係指公營事業機關之會計事務。依同法第 7 條規定，公營事業機關會計事務之類型，除營業歲計之會計事務、營業出納之會計事務及營業財物之會計事務外，尚應包括何者？前述會計法所稱之公營事業，大致與審計法所稱之何種組織相當？又依審計法第 47 條規定，上述組織除由政府獨資經營者外，尚應包括何者？此外依審計法第 48 條規定，該類組織應如何適用一般企業審計之原則？（25 分）

1.《考題難易》：★（最難 5 顆星） *2.*《破題關鍵》：本題係綜合會計法中「公營事業機關」與審計法中「公有營業及事業機關」之觀念合併出題，屬基本重點考題，各小題也都在不同年度之考古題出現過。

【擬答】：

㈠依會計法第 7 條規定，公營事業機關會計事務之類型，除營業歲計之會計事務、營業出納之會計事務及營業財物之會計事務外，尚應包括營業成本之會計事務，即謂計算營業之出品或

勞務每單位所費成本之會計事務。

㈡會計法所稱之公營事業，大致與審計法第 47 條所稱之公有營業及事業機關相當。

㈢依審計法第 47 條規定，應經審計機關審核之公有營業及事業機關如下：

1. 政府獨資經營者。
2. 政府與人民合資經營，政府資本超過百分之五十者。
3. 由前二款公有營業及事業機關轉投資於其他事業，其轉投資之資本額超過該事業資本百分之五十者。

㈣依審計法第 48 條規定，公有營業及事業機關財務之審計，除依審計法及有關法令規定辦理外，並得適用一般企業審計之原則。

乙、測驗題部分：（50 分）

(A) 1. 某政府本年度之收入為 500 億元，移用以前年度歲計賸餘 50 億元，舉借債務 80 億元，則歲入金額為：
(A) 370 億元　(B) 420 億元　(C) 450 億元　(D) 500 億元

(A) 2. 政府某年度之歲入科目若未明定所屬時期，繳納期限為 X 年 12 月 15 日至 X+1 年 1 月 15 日，移送法院強制執行時間 X+2 年，實際收到現金時間 X+3 年。該歲入科目應歸入何年度？
(A) X 年　(B) X+1 年　(C) X+2 年　(D) X+3 年

(D) 3. 下列敘述何者正確？
(A)經常收支賸餘不得移充資本支出財源
(B)無論何種情事，資本收入均嚴格限制不得充經常支出之用
(C)舉借債務得充經常支出之用
(D)以前年度歲計賸餘得充資本支出之用

(D) 4. 某特種基金單位預算本年度經常支出為 200 億元，資本支出 80 億元，則第一預備金編列數額不得超過多少？
(A) 2 億 8,000 萬元　(B) 2 億元　(C) 8,000 萬元　(D) 0 元

(C) 5. 立法院審議歲出預算時，應就下列何種預算別決定之：①機關別②政事別③基金別④用途別
(A)①　(B)①②　(C)①②③　(D)①②③④

(C) 6. 有關決定下年度施政方針之參考資料，下列敘述何者錯誤？
(A)中央財政主管機關應供給以前年度收入狀況
(B)審計機關應供給審核以前年度預算執行之有關資料
(C)中央主計機關應供給以前年度全國總資源供需之趨勢
(D)中央經濟建設計畫主管機關應供給以前年度重大經濟建設計畫之檢討意見

(C) 7. 立法院審議總預算案時，下列何人應列席報告：①行政院院長②主計長③財政部部長④審計長
(A)①　(B)①②　(C)①②③　(D)①②③④

(D) 8. 各機關之歲出分配預算，何類別科目中有一科目之經費不足，而他科目有賸餘時，得辦理流用？
(A)政事別　(B)計畫別　(C)業務別　(D)用途別

(C) 9. 下列何者屬於會計法所規定之會計事務名稱：①普通公務②特種公務③公有事業④非常事件
(A)①②　(B)①②③　(C)①②④　(D)①②③④

(A) 10. 下列何者屬於特種公務會計事務：①徵課②特種基金③公務財物④公務出納

(A)①②　(B)①②③　(C)①②④　(D)①②③④

(C) 11. 各機關會計事務與非會計事務之劃分，除法律另有規定外，應由何機關核定？
(A)由各機關本於權責，簽陳機關首長核定
(B)由主計機關核定
(C)由主計機關會同關係機關核定
(D)由主管上級機關核定

(D) 12. 下列有關普通公務之會計事務的敘述，何者正確？
(A)公務財物之會計事務：謂公務機關之動產物品之增減、保管、移轉之會計事務
(B)公務出納之會計事務：謂公庫關於現金、票據、證券之出納、保管、移轉之會計事務
(C)公務徵課之會計事務：謂徵收機關，關於稅賦捐費等收入之徵課、查定，及其他依法處理之程序，與所用之票照等憑證，及其處理徵課物之會計事務
(D)公務歲計之會計事務：謂公務機關之歲入或經費之預算實施，及其實施時之收支，與因處理收支而發生之債權、債務，及計算政事費用與歲計餘絀之會計事務

(A) 13. 依會計法第 95 條之規定，內部審核之事前審核的著重點為何？
(A)收支之控制　(B)工作績效之查核
(C)憑證、帳表之複核　(D)財物之處理程序之審核

(C) 14. 各地方政府之各種會計制度之一致規定，分別由何機關設計及核定頒行？
(A)因為實施地方自治，均由各地方政府主計機關設計及核定頒行
(B)為求全國一致性，由行政院主計總處統一設計並核定頒行
(C)由地方政府主計機關設計，上級主計機關核定頒行
(D)由地方政府主計機關設計，中央主計機關核定頒行

(C) 15. 臺中市豐原區公所之會計係屬何者？
(A)總會計　(B)分會計　(C)單位會計　(D)附屬單位會計

(A) 16. 審計人員發覺各機關人員有財務上不法或不忠於職務上之行為，其涉及刑事者，應移送何處辦理，並報告於監察院？
(A)法院　(B)警察局　(C)調查局　(D)憲兵指揮部

(D) 17. 審計機關對於審查完竣案件，自決定之日起幾年內發現其中有錯誤、遺漏、重複等情事，且發現詐偽之證據，得為再審查？
(A) 2　(B) 5　(C) 7　(D) 10

(C) 18. 依據決算法之規定，民國 X 年度之結束及終了分別是何時？
(A)皆為 X 年度 12 月 31 日
(B)結束為 X 年度 12 月 31 日，終了為 X+1 年度 2 月底
(C)結束為 X+1 年度 2 月底，終了為 X 年度 12 月 31 日
(D)皆為 X+1 年度 2 月底

(B) 19. 依據審計法規定，審計職權包括：①審核財務收支②監督預算執行③核定收支命令④懲處財物及財政之不忠於職務之行為
(A)①②　(B)①②③　(C)①②④　(D)①②③④

(B) 20. 經管債券機關，於債券抽籤還本及銷燬時，應通知下列何者？①主計機關②審計機關③監察機關
(A)①　(B)②　(C)①②　(D)①②③

(B) 21. 下列何種法律適用全國各級政府？①預算法②決算法③會計法④審計法
(A)①②　(B)③④　(C)①③④　(D)①②③④

(A) 22. 彰化縣審計室處理重要審計案件，係以何者決議行之？
(A)審核會議　(B)審計會議　(C)審查會議　(D)審定會議

(B) 23. 某鎮公所之該管審計機關為：
(A)該鎮審計室　(B)該鎮所隸屬之縣審計室
(C)該鎮所隸屬之縣審計處　(D)審計部

(B) 24. 審計機關審核各機關決算，應注意何事項？
(A)營業盛衰之趨勢
(B)預算數之超過或賸餘
(C)歲入、歲出是否與國家施政方針相適應
(D)財產運用有效程度及現金、財物之盤查

(C) 25. 審計法規定，審計機關審核中央政府總決算，應注意下列何種事項：
(A)違法失職或不當情事之有無
(B)施政計畫、事業計畫或營業計畫已成與未成之程度
(C)歲入、歲出是否平衡；如不平衡，其不平衡之原因
(D)經濟與不經濟之程度

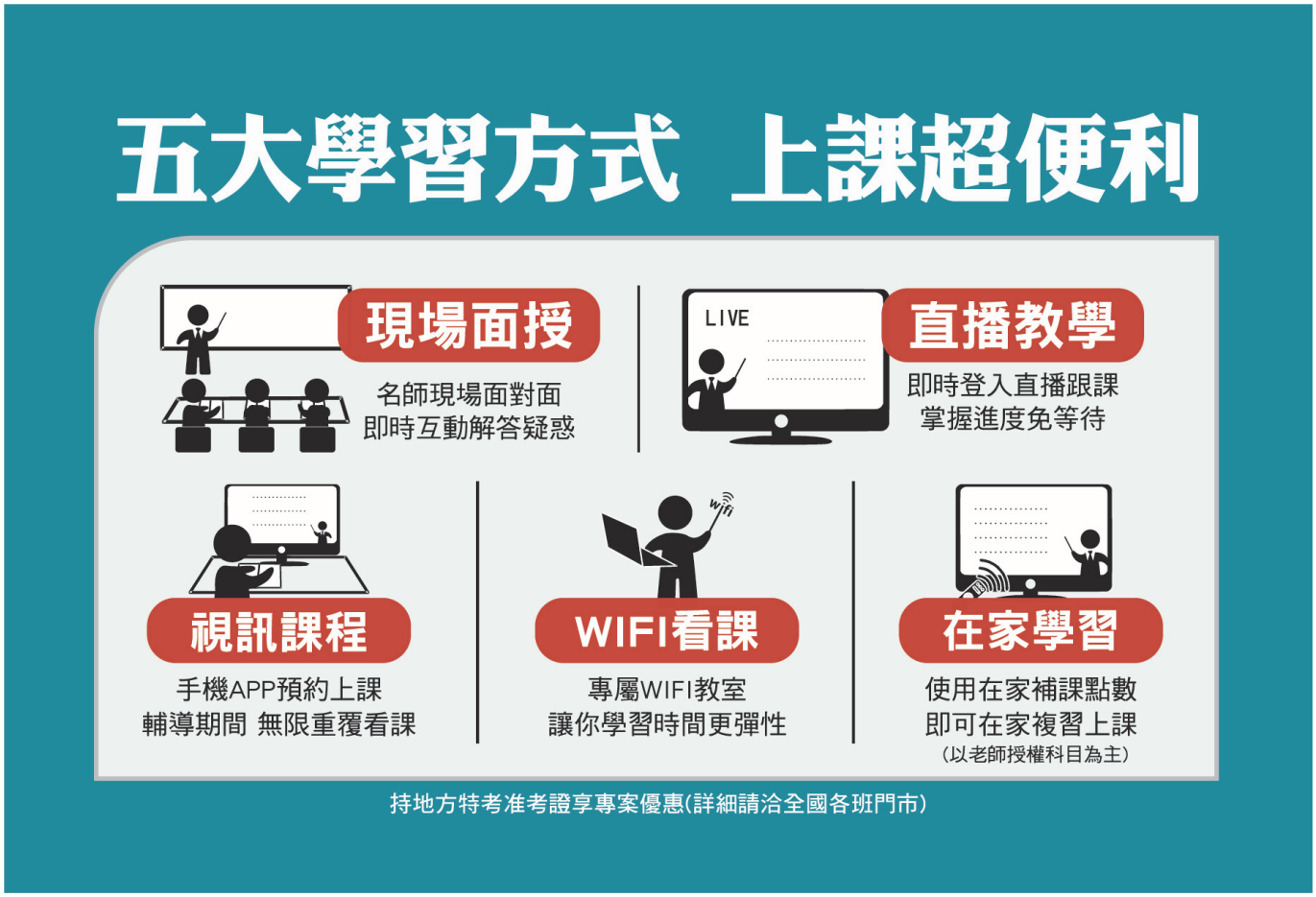

志光 × 保成 × 學儒

會計人

快速上榜
這樣做投報率最高

公職 + 證照 + 國營事業 一次準備!!

每年1月 初等-會計
每年4月 關稅三等-會計
每年6月 鐵路-高員級會計
每年7月 高普考-會計
每年8月 調查組-財經組
每年8月 會計師證照
每年11月 記帳士證照
每年12月 地特-會計

黃〇婷 111關務特考關稅會計 榜眼 111高考會計 111普考會計 連過3榜 / 9個月考取

自修教室對我來說很有幫助，可以看到其他認真的讀書夥伴，讓我更有動力撐下去。感謝各科老師，老師的教導讓我比較容易找到讀書的方向，照著老師的教材傻傻地念，也真的上榜了，如果是自己讀，我可能還在焦慮摸索中，謝謝老師提供的專業教材。

志光 × 保成 × 學儒

高普考能力指標檢測

即將開放
敬請期待

數據診斷，揪出弱點

數據分析客觀精準

測驗答題後，系統立即為考生分析答題狀況，雷達圖呈現，強科弱科一目了然，立即掌握學習狀況。

掌握自身程度與出題趨勢

分析歷屆考題出題領域比重，依據分析出題，依實際考試設計、限時測驗，不同於坊間考古題測驗，立即掌握自身程度。

深層實力剖析
有效選擇學習工具

測驗結束後，除大方向數據外，亦可預約專人面對面分析，深層了解細部弱點，有利後續衝刺精省時間，學習更有效率。