111 年特種考試地方政府公務人員考試試題

等　別：五等考試
類　科：圖書資訊管理
科　目：中文圖書分類編目大意

(B) 1. 與卡片式目錄相較，下列何者不是書本式目錄的優點？
(A)攜帶方便　(B)更新快速　(C)複製容易　(D)不占空間

(D) 2. 下列何者不是資訊組織的主要目的？
(A)確認資訊資源是否存在　(B)提供查詢資訊資源的檢索點
(C)確認典藏資訊資源的所在位置　(D)推薦免費的資訊資源

(A) 3. 關於資訊組織之敘述，下列何者正確？
(A)資訊組織可以運用在許多資訊類型，例如：文字、圖像、聲音、數位資訊
(B)資訊組織指呈現原始資訊內容，不會另外建立替代紀錄
(C)資訊組織有一套既定的組織方式，適用在所有機構
(D)資訊組織使資訊未經過整理便能檢索

(D) 4. 下列何者不是圖書館資訊組織的工作內容？
(A)書目著錄　(B)選擇檢索點　(C)取索書號　(D)推廣行銷

(C) 5. RDA 以 FRBR 家族概念模型為基礎發展，以描述各種不同內容與類型的資源。有關 RDA 內容之敘述，下列何者錯誤？
(A) RDA 整體內容應包括資源著錄、關係與檢索點控制三個部分
(B)資源著錄係指書目資料的建立，包括資源描述的功能性目標及原則
(C)關係係指書目資料主要款目的建立，包括有關的個人、家族、團體、相關作品及特定類型作品等
(D)檢索點控制係指書目紀錄與權威紀錄之間的關係建立，為建構檢索點及記載檢索點控制的相關資料

(D) 6. 下列敘述，何者與《中國編目規則》第三版的條文規定相符？
(A)為求著錄一致化，著錄需有依據，各館應考量讀者需求與館藏特色，自行擇定圖書資料之著錄來源
(B)若著錄來源中之題名或著者有誤，應設法考證，並依查得之正確內容著錄於題名及著者敘述項
(C)凡書名頁或版權頁中載有與正題名不同語文之其他題名，一律以並列題名著錄
(D)書目資料之著錄，依其詳簡分為簡略、標準及詳細三個層次，各館可視需要採用適當之著錄層次

(D) 7. 依據《中國編目規則》第三版，有關題名檢索款目之敘述，下列何者錯誤？
(A)非載於主要著錄來源而與正題名有重要差異之題名，得立為檢索款目
(B)集叢之各單元分別編目時，得將集叢名立為檢索款目
(C)劃一題名得立為檢索款目
(D)改寫作品之原題名不得作為檢索款目

(B) 8. 依照《中國編目規則》第三版相關規定建置書目紀錄，下列有關連續性出版品題名處理方式之敘述，何者正確？
(A)若正題名包含前刊名，前刊名應著錄於正題名之後
(B)若主要著錄來源載有全名及縮寫，以全名著錄為正題名

(C)若正題名包括逢期更動的日期或編號，應予以照錄

(D)正題名若有更易，應將更易後之題名視為正題名，原題名著錄於附註項

(D) 9. 團體名稱若前後有所變更，新舊不同名稱間，應以何方式建立關聯？

(A)不用 (B)見 (C)反見 (D)參見

(A) 10. 若出版者名稱已載於題名及著者敘述項時，依據《中國編目規則》第三版出版者應如何著錄？

(A)出版者全稱或出版者簡稱皆可

(B)一律採用出版者全稱

(C)一律採用出版者簡稱

(D)以「著者」、「編著」、「該部」、「該館」、「該會」等取代出版者名稱

(D) 11. 關於國際標準書目著錄（International Standard Bibliographic Description, ISBD）之敘述，下列何者正確？

(A) ISBD 並非各國擬訂編目規則的依據

(B)研訂 ISBD 的目標是為國際圖書館界提供名稱權威的著錄標準

(C)有關內容形式和媒體型態項，ISBD 以新增的第 1 段（Area 1）表示

(D) ISBD 的目的在使不同機構著錄的書目紀錄可以跨語言與資料類型達成書目共享

(B) 12. 國際編目原則（ Statement of International Cataloguing Principles, ICP） 的一般原則中「表達性」（representation）強調的要項是什麼？

(A)適合一般的使用

(B)儘可能按照資源單件所出現的資料照樣著錄

(C)使用者不會因為不瞭解的用詞或縮寫字而產生困惑

(D)儘可能地對所有類型資源或其他實體採用一套共用的原則

(A) 13. 《資源描述與檢索》（RDA）附錄 I 的關係標示用語中，下列何者屬於貢獻者的關係用語？

(A)編輯（editor） (B)文字作者（author）

(C)雕塑家（sculptor） (D)建築師（architect）

(C) 14. 《紅樓夢》，又名《石頭記》，作者本名曹霑，字夢阮，號雪芹，依據《資源描述與檢索》（RDA）著錄該作品時，下列敘述何者正確？①以曹霑為首選人名 ②以曹雪芹為首選人名 ③以紅樓夢為首選題名④以石頭記為首選題名

(A)①③ (B)①④ (C)②③ (D)②④

(C) 15. 依據《中文圖書分類法》（2007 年版），法律方面的資料是屬於下列何者？

(A)自然科學 (B)應用科學 (C)社會科學 (D)總類

(D) 16. 主題分析工作首先須檢查作品內容並決定其主題範圍，下列何者較不屬於決定主題之參考來源？

(A)書名 (B)目次 (C)內文 (D)出版社

(C) 17. 關於《杜威十進分類法》（DDC）與美國《國會圖書館分類法》（LCC）比較之敘述，下列何者錯誤？

(A) DDC 的標記以數字為主，是單純標記；LCC 則兼用英文字母與數字，是混合標記

(B) DDC 原則上是十進制，LCC 則分為 21 個大類，各類別的分量並非均衡分配

(C)「標準複分表」是圖書分類法設計的通例，故 DDC 與 LCC 均提供標準複分表供複分之用

(D) DDC 的索引稱為相關索引，是針對全表的類目編制；LCC 並無整部分類表的綜合索

公職王

引，只有各類表自己單獨的索引

(B) 18. 權威控制的目的，是為詞彙與其所代表的概念間，試圖建立一對一的關係，下列何者不屬於索引典中所採的權威控制機制？

(A)以 A USE B 的方式連結同義字（詞），A 是非選用字（詞），而 B 則是選用的代表字（詞）

(B)將所有的同義字（詞）串連成同義詞環（synonym ring），只要用詞環中的任一字（詞），就可改善同義字的查詢問題

(C)若一字（詞）代表多種概念，則於各字（詞）之後分別加註限定詞（qualifier），以釐清其限定的意涵，如：孫悟空（小說人物）、孫悟空（毒品）

(D)在所有的同義字中，挑選出一個做為代表字（詞），並為其他同義字與代表字（詞）間建立參照連結

(D) 19. 下列何者是組成《藝術與建築索引典》（Art & Architecture Thesaurus, AAT）的主要層面（facet）之一？

(A)藝術層面　(B)地理層面　(C)文化層面　(D)活動層面

(A) 20. 不同著者而有相同著者號的同類中文圖書，通常會使用下列那種方式加以區分？

(A)：2　(B)/ 2　(C) c.2　(D) v.2

(A) 21. 某套書採用「整套著錄整套分類」，其索書號包括分類號、年代號、部冊號、著者號、作品號等項，該索書號中除分類號外，下列號碼註記的順序何者正確？

(A)著者號→作品號→年代號→部冊號　(B)著者號→作品號→部冊號→年代號

(C)著者號→部冊號→年代號→作品號　(D)著者號→部冊號→作品號→年代號

(D) 22. 美國《國會圖書館標題表》使用參照符號「RT」，如「Libraries RT Librarians」，表示此二者的詞間關係為下列何者？

(A)同義詞　(B)廣義詞　(C)狹義詞　(D)相關詞

(A) 23. 下列何者未採用主題詞分面應用（Facted Application of Subject Terminology, FAST）標題作為主題檢索？

(A) NBINet　(B) OCLC Classify　(C) OCLC FictionFinder　(D) WorldCat

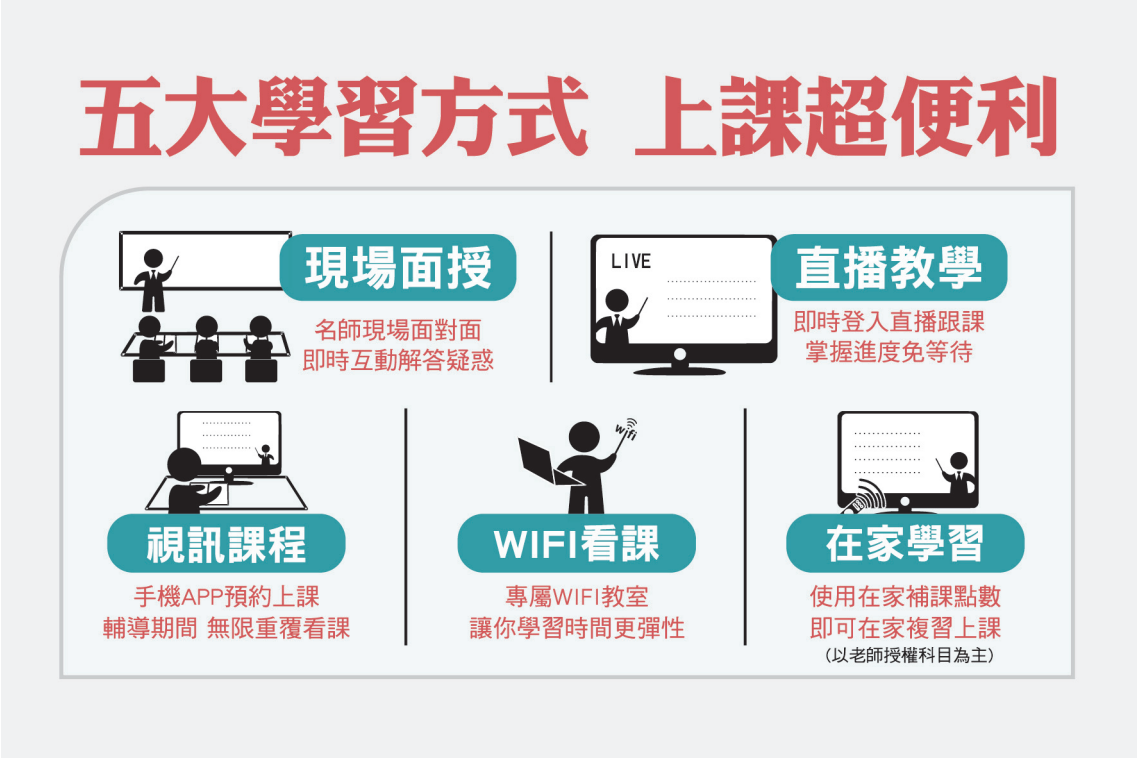

(C) 24. 下列標題詞的形式敘述，何者正確？
(A)「臺灣－建築」是限定形式標目　(B)「鐵達尼（小說）」是形容詞詞組
(C)「圖書館學」是單一名詞　(D)「圖書館與讀者」是複分標目

(A) 25. 在《中文主題詞表》中，「公司圖書館」用「工商圖書館」的詞間關係敘述，下列何者正確？
(A)同義　(B)隸屬　(C)聯想　(D)相關

(B) 26. 在線上公用目錄顯示「柯景騰 見 九把刀」中之「柯景騰」款目，可選用權威資料機讀格式（MARC 21 Format for Authority Data）那一欄號（tag）予以著錄？
(A) 100　(B) 400　(C) 500　(D) 510

(D) 27. 有關於建立權威控制參照後，能在目錄裡應用的敘述，下列何者錯誤？
(A)可以引導使用者從一個款目連接到另一個相關的款目
(B)大多數的目錄檢索系統可以自動檢索出所有相關的參照項目
(C)有些目錄檢索系統列出相關參照的項目，提供使用者自行勾選再進行檢索
(D)編目館員只需要建立權威控制的參照，最主要的權威用詞由目錄系統自動產生

(D) 28. 關於權威檢索點的著錄形式必須具有一致性及唯一性之敘述，下列何者錯誤？
(A)在所有相關書目紀錄中，用以描述並識別同一個作品的權威檢索點，其著錄形式必須一致
(B)不同作品的權威檢索點必須能有所區辨，不可有重複的著錄形式
(C)必要時以作品形式（form）、作品日期（date）、作品產生地（place of origin）或其他識別特性等做區辨
(D)當可確知對作品負有主要創作職責的創作者時，僅以「作品首選題名」著錄該作品的權威檢索點

(A) 29. 有關 CMARC 指標的功能，下列何者錯誤？
(A)標示該欄位是否必備及可重複　(B)標示該欄位是否做為檢索款目
(C)標示該欄位是否產生附註　(D)標示該欄位是否以中文著錄

(A) 30. MARC 21 欄位 336 內容類型會與下列何項之值相互搭配？
(A) Leader/06 紀錄類型　(B) 006/00 資料型式
(C) 007/00 資料類型　(D) 007/01 特定資料標示

(B) 31. 有關 MARC 21 之發展，除了新增欄位 856 著錄電子資源位址外，近年在相關欄位內另新增下列何分欄供著錄真實世界物件（Real World Object, RWO）之 URI？
(A)分欄 0 (B)分欄 1 (C)分欄 2 (D)分欄 3

(D) 32. MARC 21 中的 245 為題名及著者敘述項，有關該欄位之著錄敘述，下列何者正確？
(A)指標 1 用以設定不排序字元數 (B)指標 2 為空格，暫無設定作用
(C)分欄 a 記錄所有題名相關資訊 (D)分欄 h 為資料類型標示

(B) 33. 依 MARC 21 書目機讀格式，國際標準書號（ISBN）著錄在那一欄號？
(A) 018 (B) 020 (C) 022 (D) 024

(B) 34. 《天方夜譚》又名《一千零一夜》，擇定以《天方夜譚》為首選題名，建立 MARC 21 劃一題名權威紀錄時，《一千零一夜》應著錄於下列那一個欄位？
(A)欄位 130 (B)欄位 430 (C)欄位 530 (D)欄位 730

(A) 35. 個人名稱權威標目應著錄在 MARC 21 權威資料格式中的那一欄號（tag）？
(A) 100 (B) 400 (C) 500 (D) 510

(B) 36. 關於「全國圖書書目資訊網」合作館編目須遵守的著錄原則，下列敘述何者錯誤？
(A)中日韓文圖書資料採用《中國圖書分類法》、《中文圖書分類法》或《何日章中國圖書十進分類法》
(B)中日韓文圖書資料依《中國編目規則》第三著錄層次或 RDA 著錄
(C)西文圖書資料依 AACR2 第二層次或 RDA 著錄
(D)權威資料須符合「中國機讀權威記錄格式」或「MARC 21 Format for Authority Data」

(A) 37. 下列何者為「集中式合作編目」的合作方式？
(A)一館編目，多館分享 (B)一館編目，一館獨享
(C)多館編目，一館獨享 (D)多館編目，多館分享

(C) 38. 書目中心資源共享發展於近數十年間發生變化，下列何者為 1970 年代的進展轉變？
(A)合作編目卡片編輯國家聯合目錄
(B)書本目錄改由印刷而成受到歡迎
(C)以電腦取代人力提升工作效率
(D)系統升級，得以整合圖書館資源

(D) 39. 下列何者是聯合目錄？
(A) CONSER (B) NACO (C) SACO (D) WorldCat

(D) 40. 下列何者不是 IFLA 圖書館參考模型（LRM）的使用者工作？
(A)尋找（find） (B)識別（identify）
(C)探索（explore） (D)闡明關係（contextualize）

(C) 41. 圖書資訊界的索引典、主題標目與分類表皆是傳統的資訊組織工具，為了朝向語意網的應用發展，全球資訊網協會（World Wide Web Consortium）也制訂相關標準表徵前述資訊組織工具，此一標準是下列何者？
(A) OWL (B) RDF (C) SKOS (D) SPARQL

(D) 42. 書目紀錄功能需求（FRBR）中，表現形式（expression）與具體呈現（manifestation）之間關係，下列何者正確？①一表現形式僅可透過一個具體呈現 ②一表現形式可透過多個具體呈現 ③一個具體呈現可以展現多個表現形式 ④一個具體呈現僅可展現一個表現形式
(A)①② (B)①③ (C)①④ (D)②③

公職王

(B) 43. 下列何者不是一種 metadata 標準？
(A) DC (B) DDC (C) EAD (D) CDWA

(A) 44. 下列何者為專門描述美術館藏與藝術作品的詮釋資料？
(A) CDWA (B) FRBR (C) GILS (D) MODS

(D) 45. 下列何者不屬於都柏林核心集（Dublin Core）的核心元素？
(A)來源（source） (B)資源類型（type） (C)資料格式（format） (D)參考資料（textref）

(D) 46. 網路本體語言（Web Ontology Language, OWL）的屬性（properties）代表二個個體之間的關係，共包含三種類型，不包括下列何者？
(A)物件屬性（object properties） (B)資料類型屬性（datatype properties）
(C)註記屬性（annotation properties） (D)關係屬性（relation properties）

(A) 47. 語意網（semantic web）是一個多層次的堆疊架構，每一層都基於其下一層。下列何項不在此層次之列？
(A)超文件標示語言（HTML） (B)資源描述框架（RDF）
(C)網路本體語言（OWL） (D)可信度機制（Trust）

(D) 48. 因應鏈結資料（linked data）的應用發展，已有所謂的鏈結型機讀編目格式（linky MARC），係在 MARC 中使用下列那一分欄標示不同資料間的語意關係？
(A)$1 (B)$2 (C)$3 (D)$4

(A) 49. 鏈結資料（linked data）的屬性語彙，意指可用以連結類別間或主體與客體間的關係屬性之詞彙。下列何者不屬於鏈結資料屬性關係之語彙？
(A) LCSH（Library of Congress Subject Headings）
(B) FOAF（Friend-of-a-Friend）
(C) Schema.org
(D) DCMI Metadata Terms
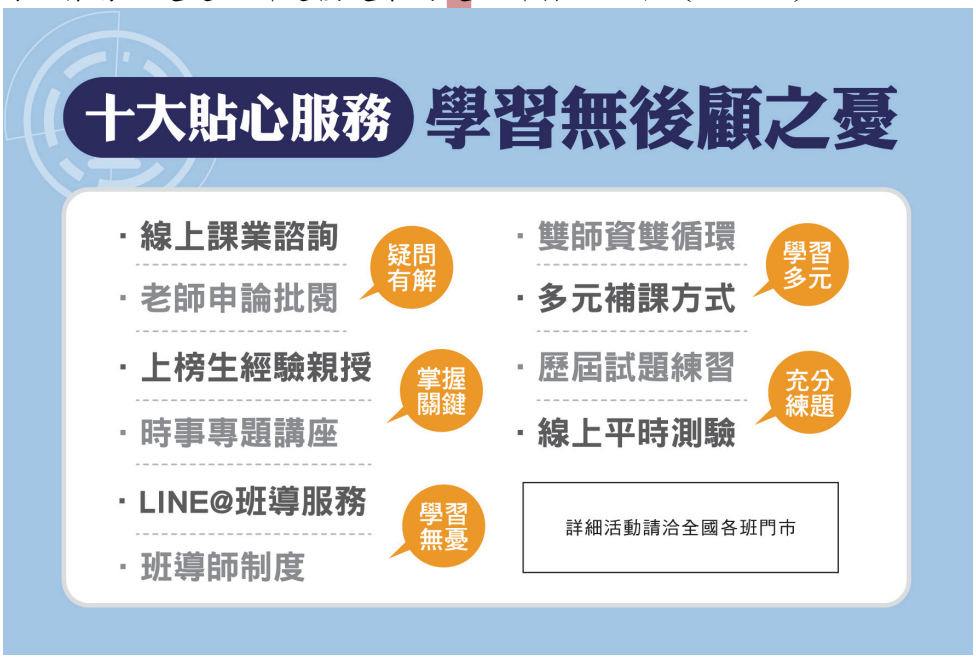
(B) 50. 鏈結資料是由全球資訊網協會（World Wide Web Consortium，W3C）主席暨全球資訊網創始人於 2006 年首次提出，下列何者錯誤？
(A)是一種發布資料的方法
(B)以文件為主的網路（web of documents）
(C)使用資源描述框架（RDF）格式的資料
(D)有別於當前由超連結所連接起來的超文件標示語言（HTML）